

M.Á. Flores-Terry^{a,*}, A. Alegre-Sánchez^b, P. Boixeda^b
y J.C. López-Gutiérrez^c

^a Servicio de Dermatología Médico-Quirúrgica y
Venereología, Hospital General Universitario de Ciudad
Real, Ciudad Real, España

^b Servicio de Dermatología Médico-Quirúrgica y
Venereología, Hospital Ramón y Cajal, Madrid, España

^c Servicio de Cirugía Pediátrica, Hospital Infantil La Paz,
Madrid, España

* Autor para correspondencia.

Correo electrónico: miguelterry85@hotmail.com

(M.Á. Flores-Terry).

<https://doi.org/10.1016/j.ad.2017.12.010>

0001-7310/

© 2018 AEDV.

Publicado por Elsevier España, S.L.U. Todos los derechos reservados.

Histiocitosis de células de Langerhans cutánea de presentación en el adulto



Cutaneous Langerhans Cell Histiocytosis Presenting in Adulthood

Sr. Director:

La histiocitosis de células de Langerhans (HCL) es un trastorno proliferativo clonal de células de Langerhans inmaduras^{1,2}, que puede afectar a cualquier órgano³, ocurre predominantemente en niños, en adultos la incidencia es poco frecuente, siendo aún más raro la presentación limitada a la piel. Presentamos 3 casos de HCL cutánea en pacientes adultos, que se extirparon quirúrgicamente, sin evidenciar nuevas lesiones, afectación sistémica, ni otras alteraciones durante el seguimiento.

Caso 1: Varón de 36 años de edad, sin antecedentes de interés, que consultó por una lesión asintomática de 2 meses de evolución, localizada en borde externo de ceja derecha, sin otros síntomas asociados. A la exploración física se observó una pápula de 6 mm de diámetro, levemente eritematosa, de consistencia firme y bien delimitada (fig. 1a); sin otras lesiones cutáneas ni mucosas; no se detectó adenopatías ni visceromegalias. El estudio histopatológico de la biopsia-extirpación reveló una epidermis sin alteraciones, y en la dermis un infiltrado celular denso con patrón nodular (fig. 2a) compuesto por células de núcleos ovalados-reniformes «en grano de café», con citoplasma claro eosinófilo, que correspondían a histiocitos. En el infiltrado asociaba zonas de necrosis y se acompañaba de linfocitos y eosinófilos (fig. 2b). El índice mitótico fue bajo. La inmunohistoquímica fue positiva para S100, CD1a (figs. 2c y d) y CD207 (langerina), y negativa para CD68. Con estos hallazgos se diagnosticó de HCL y se realizó estudio de extensión con hemograma, coagulación, bioquímica completa, perfil hormonal, estudio de orina, radiografía de tórax, ecografía abdominal y serie ósea radiológica, que resultaron normales. Finalmente se llegó al diagnóstico de HCL cutánea limitada del adulto. Tres años después continuó asintomático, no presentó nuevas lesiones cutáneas, ni afectación sistémica ni otras comorbilidades.

Caso 2: Mujer de 33 años que consultó por una lesión asintomática en antebrazo izquierdo de 6 meses de evolución. Se trataba de una pápula eritematosa e infiltrada de 5 mm (fig. 1b). No presentaba adenopatías ni

visceromegalias. Se extirpó la lesión, y los hallazgos histopatológicos fueron similares a los descritos del caso 1, compatible con HCL. El estudio de extensión fue negativo, y a los 2 años de seguimiento no desarrolló nuevas lesiones ni otras alteraciones clínicas ni analíticas.

Caso 3: Mujer de 49 años, consultó por 2 lesiones papulares eritematosas de 5 y 7 mm, localizadas en mejilla derecha, espalda, y una placa de 9 mm en cuello lateral izquierdo (fig. 1c). No se detectaron alteraciones en la exploración física. El estudio histopatológico de una lesión fue compatible con HCL, por lo que se realizó extirpación de las 3 lesiones, mostrando los mismos hallazgos. El estudio de extensión también fue negativo. No se evidenció nuevas lesiones ni otra comorbilidad durante los 3 años posteriores de seguimiento.

La HCL es una enfermedad poco frecuente, ocurre mayoritariamente en menores de 15 años, con una incidencia estimada de 5-9 casos por millón, y de uno en un millón para mayores de esta edad^{1,4}. La HCL incluye un amplio espectro de manifestaciones clínicas³⁻⁶, y varían de acuerdo al órgano afectado, desde lesiones solitarias autorresolutivas hasta enfermedad diseminada con compromiso vital^{3,4,6,10}. Actualmente se encuentra clasificada dentro del grupo de histiocitos del grupo L, propuesto por la sociedad de histiocitosis⁴. El diagnóstico se basa en hallazgos clínicos y radiológicos, en combinación con los histopatológicos, que identifican la infiltración de histiocitos con un inmunofenotipo característico. La enfermedad puede afectar cualquier órgano, fundamentalmente los huesos, la piel, la hipófisis, el hígado, el bazo, los ganglios linfáticos, los pulmones; y con menos frecuencia, el sistema nervioso central (excepto la hipófisis) y hematopoyético^{3,4}.

La patogénesis permanece aún sin aclarar^{3,4,6,7}; la mutación del gen BRAF V600E, que da lugar a una sobre estimulación de la vía MAPK se encuentran presente en el 50% de los pacientes con HCL; en un menor porcentaje se encuentran mutaciones en el MAP2K1 (MEK1), otras mutaciones de esta vía incluyen la MAP3K1, ARF. También se han descrito mutaciones en la vía del PIK3CA, PICK1, PICK3R2⁴. Estos hallazgos se encuentran a favor que la HCL es un proceso neoplásico^{3,4}, sin embargo el componente inflamatorio y el curso ocasionalmente benigno, incluso con regresión espontánea, sugieren un proceso reactivo. Se ha publicado además, casos familiares de HCL sin identificar hasta ahora una susceptibilidad genética⁴.

La HCL limitada a la piel en el adulto es una presentación muy rara^{1,5,8}. Puede presentarse como una lesión solitaria



Figura 1 a) Lesión papular levemente eritematosa localizada en borde lateral de ceja derecha; b) Pápula eritematosa en antebrazo izquierdo; c) Placa levemente eritematosa localizada en cuello lateral izquierdo.



Figura 2 a) Infiltrado celular denso con patrón nodular en dermis; asocia en el infiltrado zonas de necrosis (hematoxilina-eosina, $\times 10$); b) Histiocitos con núcleos ovalados-reniformes «en grano de café», con citoplasma claro eosinófilo, se acompaña de linfocitos y eosinófilos (hematoxilina-eosina, $\times 20$). Inmunohistoquímica fue positiva para S100 (c) y CD1a (d).

(papular o nodular, con o sin ulceración) o múltiples^{1,9}; incluso simulando otras dermatosis¹⁰. En una serie de 18 pacientes con HCL, y de presentación cutánea inicial, con edades comprendidas entre 20-89 años, sin predilección por la raza o el género, cerca del 50% (8/18) fueron lesiones únicas, tipo pápulas y nódulos, y como lesiones ulceradas en pliegues¹. El estudio de extensión, uno presentó afectación ósea y 2 asociaban un síndrome mielodisplásico. Durante el seguimiento (media de 41 meses), 2 pacientes desarrollaron lesiones extracutáneas de HCL y 5 neoplasias hematológicas con mala evolución: leucemia mielomonocítica aguda en 2 casos, sarcoma histiocítico, linfoma de células B grande difuso y linfoma de células T periférico. Además, los autores revisan la literatura de 74 pacientes con presentación inicial en la piel, 4 presentaron extensión de la enfermedad y 8 alteraciones hematológicas durante el diagnóstico o seguimiento¹. La asociación de la HCL y los trastornos mielomonocíticos puede estar relacionado a un origen común de las células en la médula ósea¹. En la actualidad se considera que la HCL se origina de células dendríticas

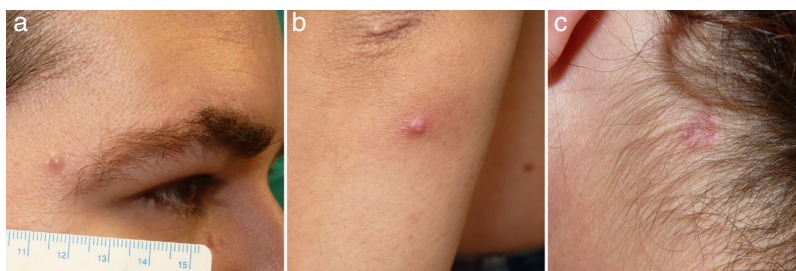
mieloides de la médula ósea, que expresan los mismos antígenos que las células de Langerhans cutáneas.

Dentro del diagnóstico diferencial se incluye diversos procesos neoplásicos e inflamatorios¹⁰, por lo que el estudio histopatológico con inmunofenotipo es fundamental para realizar el diagnóstico, demostrando la infiltración de células de Langerhans con la tinción CD1a+ y/o CD207+ (langerina)^{3,6}, lo cual ha reemplazado a la identificación de los gránulos de Birbeck mediante microscopía electrónica⁶. La tinción CD207+ permite realizar el diagnóstico diferencial con la histiocitosis de células indeterminadas, donde es negativa⁴.

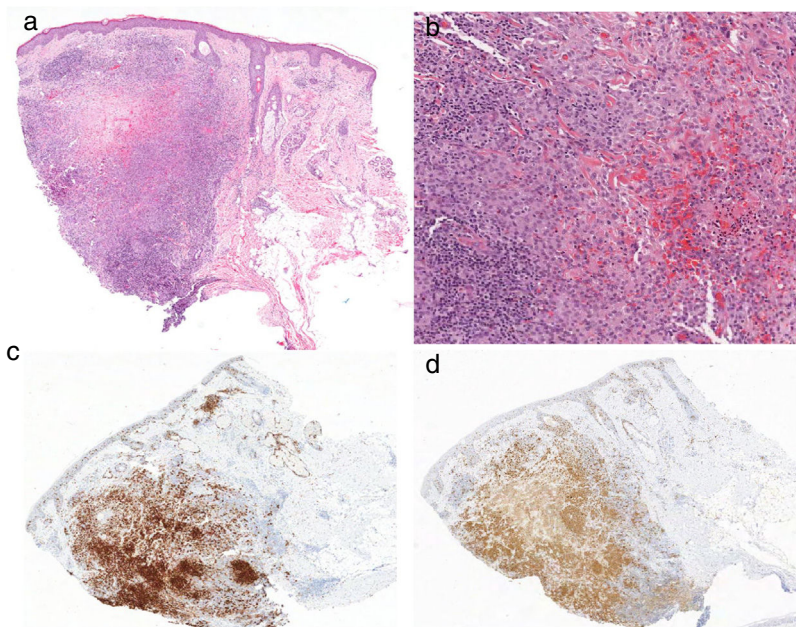
Es importante el estudio de extensión y el seguimiento de los pacientes adultos con lesiones cutáneas para descartar afectación de HCL en otras localizaciones y descartar comorbilidades^{1,6}, principalmente hematológicas, como suele ocurrir en los niños. En el manejo de la HCL en adultos se recomiendan estudios de laboratorio y de imagen basales (hemograma, bioquímica, radiografía de tórax, hormonas, serie ósea y ecografía abdominal) y durante

el seguimiento^{1,3}, que se suele recomendar cada 6 meses en los pacientes que permanecen asintomáticos³, con exploración física completa, hemograma, bioquímica y ecografía abdominal; además de radiografía de tórax anuales, durante al menos los 3 primeros años³. La biopsia de médula ósea debería realizarse si se sospecha infiltración, aunque algunos autores la recomiendan de rutina¹.

El tratamiento óptimo de la HCL en el adulto, al ser tan infrecuente, no está establecido. Los pacientes con HCL limitada, con compromiso de un solo órgano o sistema, presenta buen pronóstico^{3,6}, pero es recomendable un seguimiento estrecho en todos los casos^{3,10}. Se puede realizar tratamiento local (cirugía, corticoides tópicos e infiltración de corticoides); en el caso de lesiones múltiples, ulceradas o resistentes se suele emplear corticoides sistémicos, fototerapia, radioterapia, interferón y diversos esquemas de quimioterapia^{6,9}. Se sugirió que la ulceración de las lesiones puede influir en el pronóstico, aunque hasta ahora existen resultados contradictorios¹.

Conflicto de intereses

Los autores declaran no tener ningún conflicto de intereses.

Agradecimientos

Al Dr. Juan Luis Santiago Sánchez-Mateos, y a la Dra. Claudia Ramos-Rodríguez, por su colaboración en este trabajo.

Bibliografía

1. Edelbroek JR, Vermeer MH, Jansen PM, Stoof TJ, van der Linden MM, Horváth B, et al. Langerhans cell histiocytosis first presenting in the skin in adults: Frequent association with a second haematological malignancy. *Br J Dermatol*. 2012;167:1287-94.
2. Guyot-Goubin A, Donadieu J, Barkaoui M, Bellec S, Thomas C, Clavel J. Descriptive epidemiology of childhood Langerhans cell histiocytosis in France, 2000-2004. *Pediatr Blood Cancer*. 2008;1:3-4.

3. Girschikofsky M, Arico M, Castillo D, Chu A, Doberauer C, Fichter J, et al., Management of adult patients with Langerhans cell histiocytosis: Recommendations from a expert panel on behalf of Euro-Histio-Net. *Orphanet J Rare Dis*. 2013;14:72.
4. Emile JF, Abla O, Fraïtag S, Horne A, Haroche J, Donadieu J, et al., Histiocyte Society. Revised classification of histiocytoses and neoplasms of the macrophage-dendritic cell lineages. *Blood*. 2016;127:2672-81.
5. Lian C, Lu Y, Shen S. Langerhans cell histiocytosis in adults: A case report and review of the literature. *Oncotarget*. 2016;7:18678-83.
6. Martínez-Ortiz F, Muñoz Sánchez-Reyes MD. Self-limiting cutaneous Langerhans cells histiocytosis in an adult. A case report and a review of the literature. *Rev Esp Patol*. 2015;48:57-60.
7. Badalian-Very G, Vergilio JA, Fleming M, Rollins BJ. Pathogenesis of Langerhans cell histiocytosis. *Annu Rev Pathol*. 2013;8:1-20.
8. Arico M, Girschikofsky M, Génereau T, Klersy C, McClain K, Grois N, et al. Langerhans cell histiocytosis in adults. Report from the International Registry of the Histiocyte Society. *Eur J Cancer*. 2003;39:2341-8.
9. De Menthon M, Meignin V, Mahr A, Tazi A. Adult Langerhans cell histiocytosis. *Presse Med*. 2017;46:55-69.
10. Ruiz-Villaverde R, Galán-Gutierrez M, Ramos-Pleguezuelos F, Martínez de Victoria JM. Erythroderma as an initial presentation of Langerhans cell histiocytosis involving the sinus. *Actas Dermosifiliogr*. 2014;105:630-2.

M.A. Flores-Terry^{a,*}, J.L. Sanz-Trenado^b, M. García-Arpa^a y M.P. Cortina-de la Calle^a

^a Servicio de Dermatología, Hospital General Universitario de Ciudad Real, Ciudad Real, España

^b Servicio de Anatomía Patológica, Hospital General Universitario de Ciudad Real, Ciudad Real, España

* Autor para correspondencia.

Correo electrónico: miguelterry85@hotmail.com (M.A. Flores-Terry).

<https://doi.org/10.1016/j.ad.2017.12.015>
0001-7310/

© 2018 AEDV.

Publicado por Elsevier España, S.L.U. Todos los derechos reservados.

Psoriasis ungueal tratada con certolizumab pegol en pacientes con artritis psoriásica: conclusión preliminar



Nail Psoriasis Treated With Certolizumab Pegol in Patients With Psoriatic Arthritis: Preliminary Observation

Sr. Director:

La psoriasis ungueal es un hallazgo frecuente en los pacientes con psoriasis. Su presencia puede ser señal de una forma grave de la enfermedad y debe ser tenida en cuenta cuando

se elija un tratamiento encaminado a reducir el dolor, la incapacidad funcional y el estrés emocional. Se calcula que alrededor del 90% de los pacientes psoriásicos desarrollarán psoriasis ungueal a lo largo de su vida, si bien es raro en la población pediátrica (prevalencia del 7-13%)¹.

La psoriasis ungueal puede tener un alto impacto sobre la calidad de vida de los pacientes, causando dolor intenso o incapacidad para coger objetos pequeños o realizar movimientos finos. A continuación presentamos nuestra experiencia con 8 pacientes (4 varones y 4 mujeres), media de edad 59,8 ± 8 años, con artritis psoriásica (AP) y daño grave en las uñas, tratados con certolizumab pegol (CZP) en monoterapia siguiendo la dosificación estándar de 400 mg en las semanas 0, 2 y 4, seguido de 200 mg cada 2 semanas. El CZP es un inhibidor del factor de necrosis tumoral alfa (TNF-α) formado por el fragmento Fab' humanizado. En el 2009 se aprobó su utilización en Europa para el